අප කුසල් රැස් කළ යුත්තේ ඇයි ?

කළණ දිසානායක

පිං රැස්කල ඇත්තෝ සුගතියේ උපදින අතර කුසල් රැස් කිරීම තුලින් නිවන් මග අවබෝධ කරගත හැකි බව බුද්ධ ධර්මයෙහි සඳහන් වේ. තවද බුදුන් වදාල ධර්මයෙහි මිනිස් ජීවිතයක් ලැබීම ඉතා දුර්ලභ අවස්ථාවක් වන අතර ක්ෂණ සම්පත්තියක් සහිතව එය ලබා ගැනීම අතශයින්ම දුර්ලභ අවස්ථාවක් වේ. මෙහිදී ක්ෂණ සම්පත්තිය ලෙස ධර්මයෙහි සඳහන් වන්නේ

- මිනිස් ජීවිතයක් ලැබීම
- බුද්ධෝත්පාදී කාලයක එම මිනිස් ජීවිතය ලැබීම
- ධර්මය කෙරෙහි ඇති පැහැදිම (සද්ධා)
- ධර්ම ශ්‍රවණය සඳහා පිං අති බව
- ධර්මය අවබෝධ කර ගැනීම සඳහා අවශ්‍ය කදාණ සම්පත්තිය සහිතව ඉපදීම

මෙසේ ලබාගන්නා මිනිස් ජීවිතය තුල අප වඩා වඩාත් උනන්දු විය යුත්තේ සේඛ බල වඩා නිරවුල් බුද්ධ ධර්මය අවබෝධ කර ගැනීම සඳහා උත්සාහ දැරීමයි. මෙහිදී සේඛ බල වශයෙන් සඳහන් වන්නේ සද්ධා. සීල, සෘත,ත්‍යාග, හා පඥ්ඥා යන පස් වැදැරුම් ප්‍රතිපදාවන්ය. සේඛ බල වඩා ආර්ය අෂ්ඨාංගික මාර්ගයට අනුව කටයුතු කිරීමෙන් සීල, සමාධි, පඥ්ඥා වැඩි දියුණු කර සතර සති පට්ඨානය වැඩීමෙන් අපගේ සිත්වල පවතින ලෝබ, දෝස, මෝහ යන චිත්තයන් දුරු කර නිවන් මග අවබෝධ කර ගත හැකි බව බුදු වදනෙහි සඳහන් වේ. මේ නිසා අප කළ යුත්තේ දාන, සීල, භාවනා යන ත්‍රිවිධ සුචරිතයේ යෙදී පිං රැස් කිරීමත් සමගම ආර්ය අෂ්ඨාංගික මාර්ගය ඔස්සේ කටයුතු කර කුසල් රැස් කිරීමට වඩ වඩාත් උනන්දු වීමයි. ලෞකික ජීවිතයේ කෙතරම් කාර්ය බහුල වුවත් අප සියල්ලම අප්‍රමාදව මේ සඳහා සැලසුම් සකස් කර ගත යුත්තේ ක්ෂණ සම්පත්තිය සමග ලද්දා වූ මේ ජීවිතයෙන් උපරිම ඵල නෙලා ගැනීමටය. ඒ තුලින් එතෙරක් නොපෙනෙන මේ සසර ගමනින් එතෙර වීම සඳහා අපට ඇරඹුමක් ලද හැක. සියලු සත්වයෝ නිදුක් වෙත්වා!

පහත සඳහන් රූප සටහන පිං කුසල් හා අකුසල් විපාක දෙන අයුරු හා නිවන් මග අවබෝධ කර ගැනීමට යා යුතු මග පිළිබඳ පැහැදිලි කිරීමක් කරයි.

පිං, කුසල් හා අකුසල් විපාක දෙන අයුරු

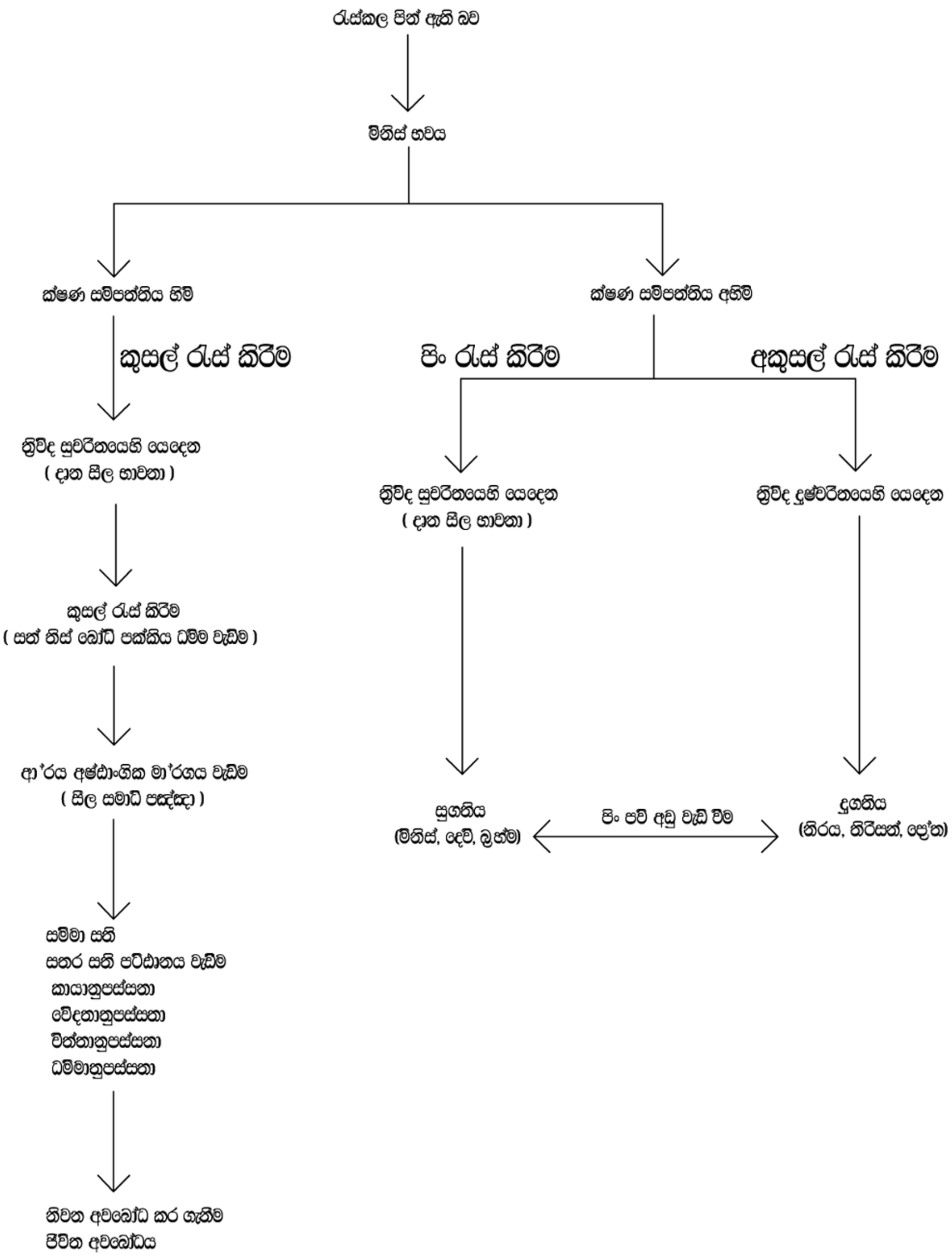

Kalana Dissanayake